PROPERTY OF ACKU

DAILY ارادہ

د افغان نشراتي مرکز ملي خپلواکه ورځپاڼه

۱۱۴۲

سال تاسیس ۱۳۷۹ هـ. ش

یوولسم کال - دویمه دوره، ۱۱۴۲ مه گڼه، پر له پسې ۲۲۱۶ گڼه د ۱۳۹۰ ل. د تلې ۱۸ مه - د دوشنبې ورځ، د ۱۴۳۲ هـ ق ذوالقعدې ۱۳ مه د ۲۰۱۱ داکتوبر ۱۰ مه

افغان کډوال او د ایران مذهبي تعصب!

د مشرانو جرگې یوشمېرغړي چې په دې وروستیو کې د ایران له سفره راگرځېدلي وایي، هلته مېشت افغان کډوال د ایرن د حکومت له خوا له مذهبي تعصب سره مخ دي او پر سنیانو باندې په خپلې مذهبي طریقې د عبادتونو او دیني مراسمو پر ترسره کېدو محدودیتونه لگیدلي.

د مشرانو جرگې منشي راجي چې په دغه پلاوي کې یې گډون درلود د خپل سفر د راپور د وړاندې کولو په ترڅ کې وویل، چې هلته مېشتو افغان کډوالو له نورو ستونزو سربېره په دې اړه شکایتونه درلودل: (د ایران د حکومت له ۳مخ

د افغانستان جگړه ولې تر اټکل ډېره اوږده شوه؟

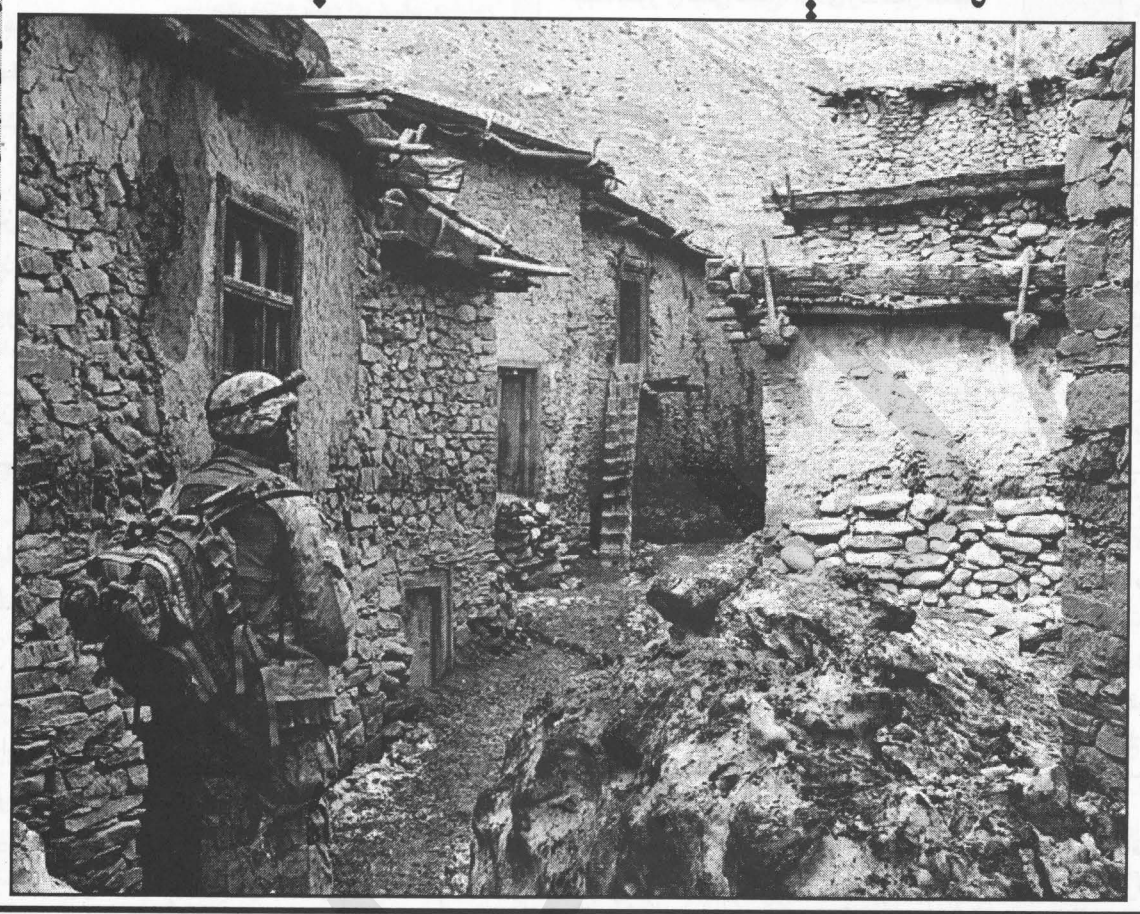

د جمعې پر ورځ د طالبانو د واکمنۍ د پرځولو لپاره په افغانستان کې د امریکا په مشرۍ د نړیوال ایتلاف د پوځي عملیاتو د پیل لس کاله پوره شول، خو دا جگړه تر هغې اندازې چې اټکل کېده اوږده شوه. جنرال جان مولهولنډ چې لس کاله مخکې د امریکا د پوځ د ځانگړو عملیاتي ځواکونو ډگروال و، وایي، د سپټمبر د یوولسمې له بریدونو یوازې څو اونۍ وروسته د CIA یو غړی افغانستان ته واستول شو. جنرال مولهولنډ چې هغه مهال د ځانگړو عملیاتو مشري کوله وایي، د طالبانو د رژیم د پرځولو او القاعده شبکې ته د ځان نژدې کولو په مقصد د امریکا ځانگړو ځواکونو د CIA له منصبدارانو سره په گډه پر ځمکه د طالبانو د ۳مخ

سیاست های دوگانه، پیامدهای ناشیانه

هرچند در راه رسیدن به ثبات و امنیت منطقه و افغانستان، چالش ها و موانع بی شماری سر راه است، اما به نظر می رسد، ایالات متحدهٔ امریکا که قوماندهٔ نیروهای جامعهٔ جهانی در افغانستان و منطقه را برنامه ریزی، پی ریزی و کنترول می نماید نیز، در قبال قضایای و رویدادهای منطقه و افغانستان بینش راستین، سیاست یگانه و راهکار شفاف و صادقانه ندارد. این روند افزون براینکه تاثیر منفی یی بر اذهان عامه می گذارد، از وضع جاری منطقه و افغانستان ارایهٔ یک تحلیل راستین، منطقی و معقول را دشوارتر می نماید. مقام های دولت امریکا خود در راستای اوضاع جاری در منطقه، دیدگاه واحد یا ندارند و یا نمی خواهند که داشته باشند. مقام های امریکایی در این مورد نظریات و اظهارات متمایز از همدیگر دارند، چنانکه یکی از ایشان به دوستی با پاکستان می بالند و دیگری به فشار و کوبیدن بر سر آن تاکید می نماید. روز شنبهٔ گذشته گراسمون نمایندهٔ امریکا برای افغانستان و پاکستان در دیدار با رییس جمهور اظهار داشت که ایالات متحده بر سیاست علیه پاکستان باورمند است و این سیاست را دوام ص۳

دلوی او بښونکي خدای (ج) په نامه

سرمقاله

آیا معضلهٔ پارلمان به انجام نزدیک شده است؟

هرچند اعضای ایتلاف حمایت از قانون ولسی جرگه، به اعتصاب خود پایان داده اند، اما بادرنظرداشت وضعیت سیاسی تنش زای کشور بازهم این پرسش مطرح است که با این پیشامد، بازی بین حکومت و قوهٔ مقننه به انجام خود نزدیک شده است؟ اعضای ایتلاف حمایت از قانون ولسی جرگه پس ازدو ماه اعتصاب کاری، بنا به درخواست روسای شوراهای ولایتی در جلسات پارلمان، حضور یافتند.

اعضای این ایتلاف درپی جایگزینی ۹ نامزد معترض به نتایج انتخاباتی پارلمانی به جای ۹ عضو پیشین ولسی جرگه، از حضور در پارلمان، خودداری کردند.

اعضای این ایتلاف روز شنبه در پایان اعتصاب به همراه روسای شوراهای ولایتی در مجلس حضور یافتند.

تصمیم رهبران این ایتلاف برای پایان دادن به اعتصاب پس از درخواست هفتهٔ گذشتهٔ روسای ۳۴ ولایت شورای ولایتی، اتخاذ شد.

اعتصاب ایتلاف حمایت از قانون ولسی جرگه در شرایطی پایان یافت که اعضای این ایتلاف تاکید کرده اند، ۹ عضو جدید ولسی جرگه را که به حکم محکمهٔ استیناف به پارلمان راه یافتند، به رسمیت نمی شناسند.

دومین دورهٔ ولسی جرگه اززمان آغازبه کار از مارچ گذشته تاکنون با پیامدهای ناشی از اعلام نتایج انتخابات پارلمانی، رو به رو بوده است.

تنش انتخاباتی در کشور سرانجام چندی پیش با معرفی ۹ نامزدشکست خورده در انتخابات برای عضویت در ولسی جرگه تا اندازه یی فروکش کرد. منازعهٔ انتخاباتی در کشور که در گذشته حکومت، پارلمان و دستگاه قضایی را به کشمکش کشانده بود، اینک به نزاعی در درون پارلمان تبدیل شده است.

در شرایطی که گفته می شود، یک تن از ۹ عضو پیشین ولسی جرگه در اعتصاب غذایی به سر می برد، به نظر می رسد که تنش های مربوط به نتایج انتخابات پارلمانی سال گذشته همچنان در کشور ادامه خواهد داشت.

پیامدهای تداوم نزاع دربارهٔ نتایج بحث برانگیز انتخابات ولسی جرگه علاوه بر چالش در درون نهاد قانونگذاری بین طرفداران ایتلاف حمایت از قانون و طرفداران دولت، ممکن است به شرایطی منجر شود که دولت رییس جمهور کرزی برای تصویب لوایح در پارلمان با مشکلات جدی مواجه شود.

این در حالی است که با توجه به نیازهای افغانستان در بخش بازسازی و همچنین تدوین قوانین جدید مطابق با شرایط جدید کشور، تنش درون پارلمانی و منازعهٔ نهاد قانونگذاری با نهاد دولت، می تواند فرصت های تجدید ناپذیر خدمت رسانی را از بین ببرد.

سیاست جدید صلح حکومت به کجا می انجامد؟

نگارنده: دکتراندس م. نبی هیکل

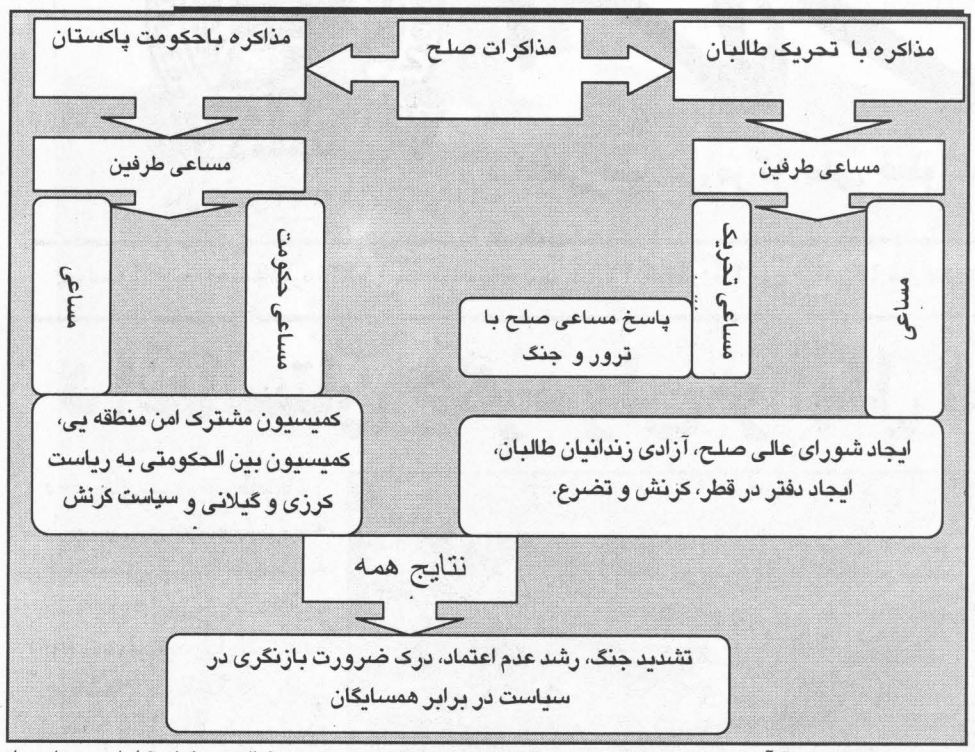

ترور رهبر جمعیت اسلامی و رییس شورای عالی صلح در ظاهر چرخشی را در سیاست صلح حکومت افغانستان موجب گردید که بر اساس ریتوریک سیاسی حکومت هم تغییر در جهت مذاکرات صلح و هم در راه های رسیدن به صلح را احتوا می نماید. نتیجه گیری حکومت افغانستان پس از کم و بیش یکسال مساعی صلح حکومت و شورای عالی صلح مبنی بر تغییر جهت مذاکرات صلح از گروپ های وابسته به دولت ها بی گمان تنها کشور پاکستان را شامل نخواهد شد و امید می رود چنین نیز باشد.

هم طرح سیاست جدید صلح و هم تحقق آن در عمل مستلزم ارزیابی و تحلیل علمی سیاست قبلی حکومت افغانستان از یکسو و شناسایی اهداف و سیاست طرف مذاکرات صلح از سوی دیگر می باشد. برای اجتناب از تکرار اشتباهات انجام شده شناسایی اشتباهات سیاست قبلی و طرف مذاکرات نیز، باید در محراق توجه قرار داشته باشد. زیرا تعقیب سیاست نادرست در دو سال گذشته، موجب کشته و معیوب شدن عزیزان خانواده های زیادی در کشور گردید. حکومت باید به حیث مقصر اصلی طرح و تعقیب لجوجانهٔ چنین سیاست نادرست از مردم افغانستان معذرت بخواهد.

در این تحلیل مختصر نخست اشتباهات در پالیسی قبلی شناسایی می گردد و پس از آن اشتباهات در پالیسی جدید صلح برشمرده خواهد شد، تا شباهت ها میان این دو مشی برملا و اشتباهات شناسایی گردد.

اشتباهات سیاست پیشین صلح:

حکومت افغانستان (نگارنده شورای عالی صلح را به حیث ابزار سیاسی حکومت دانسته و تنها از حکومت نام می برد) یکسلسله اشتباهات مهم و اساسی را در طرح و تعقیب مشی صلح با طالبان انجام داد که از همان آغاز از سوی تعداد زیاد شخصیت های حقیقی و حکمی خاطرنشان گردیدند.ناکامی این پروسه نیز از همان آغاز پیشبینی شده بود. این اشتباهات را برمی شماریم:

۱. حکومت در طرح مشی صلح راه دموکراتیک و اصولی را نپیمود. این طرح باید در چهارچوب مشی سیاست خارجی مطابق به قانون طرح می گردید و پس از مباحثات و مذاکرات مورد تایید پارلمان قرار داده می شد. این حقیقت دارد که حکومت و رهبران جهادی بخشی از جامعهٔ افغانی را می سازند، نه همهٔ آنرا و با تحدید مشورت ها به این اقلیت، حکومت نشان داد که در طرح سیاست به خرد جمعی نیازی ندارد و برحق نادرست از آزمون زمان به درآمد.

۲. حکومت با تدویر جرگهٔ عالی صلح با مردم عوامفریبانه برخورد کرد و فیصله های مشورتی جرگه را بدون آنکه به تصویب شورای ملی برساند، صبغهٔ قانونی داد. در حالی که حکومت وعده داده بود که مشورت های جرگه به حیث مشورت ها تلقی خواهد شد. پیشنهادهای شورا در مورد آزادی مخالفان از بند و حذف نام های برخی از لیست سیاه را به طور نمونه می توان یاد دهانی کرد.

۳. اشتباه پالیسی: حکومت در مشی صلح هم اشتباه نوع اول را مرتکب گردید و هم اشتباه نوع دوم را؛ زیرا در نوع اول فرضیه صفری یی که درست است، رد می گردد و در نوع دوم، برخلاف آن صورت می گیرد. حکومت طالبان را که به دستور دیگران به قتل و ترور دسته جمعی دست می زنند و ویران می نمایند، به حیث برادران می پذیرد و حکومت پاکستان را که در درازای تاریخ بر ضد منافع ملی افغانستان تلاش ورزیده، دوست می داند. حکومت افغانستان باید با دقت عمل نماید، تا در سیاست کنونی مذاکره با پاکستان از ارتکاب اشتباه نوع سوم جلوگیری نماید. در این اشتباه مشکلی حل می گردد که مورد نظر نیست. از آنچه پاکستان تا کنون در برابر افغانستان انجام داده و یا در مبارزه علیه تروریزم عمل کرده، نمی توان نتیجه گیری نمود که پاکستان به حیث طرف مذاکرات صلح از منافع ملی خود (که در افغانستان ناتوان و وابسته نهفته است) به سود منافع ملی افغانستان چشم پوشی خواهد کرد.

۴. فورمولبندی نادرست مشی و تعقیب راه حل منطقه یی. مشی راه حل منطقه یی در محیط خصمانه برای افغانستان که در حال بازسازی و احیای مجدد قرار دارد و توانایی رقابت و مقاومت را دارا نمی باشد، جز مشی تسلیم گرانه چیز بیش نمی تواند تعبیر گردد. تعبیر دیپلوماتیک این مشی را "تعقیب مشی رضایت همسایگان" می توان نامید. سیاست پاکستان هم در رابطه با پروسهٔ صلح با افغانستان و هم در رابطه با روابط ترانزیتی با افغانستان از یکسو و به حیث پارتنر در جنگ علیه تروریزم از سوی دیگر به صورت مشهود غیر دوستانه و بر خلاف حسن همجواری بوده است.

۵. سیاست صلح حکومت فاقد دقت و سلامت بود. شورای عالی صلح و حکومت مستقلانه از سایر ارگان های ذیربط تصمیم می گرفتند، میکانیزم ها و استراتیژی مذاکرات یا وجود نداشت و یا مبهم بود و چنان عمل می کرد که با دوستان عمل می کند، نه با مخالفان مسلح (تعریف نادرست از دشمن و از پرابلم). چهارچوب اکسپوست و اگزانت برای کنترول و پاسخدهی و جود نداشت.

اشتباهات در سیاست جدید صلح:

مشی جدید "مذاکره با دولت ها نه با گروپ های وابسته" یک اشکال اساسی و بنیادی برای سیاست خارجی افغانستان خواهد داشت، هرگاه تحریک طالبان در نتیجهٔ مذاکرات صلح به حیات سیاسی برگردد. "مذاکره با دولت ها نه با گروپ های وابسته به آنها" هم مذاکرات با طالبان را نفی می نماید و هم برگشت آنها را به حیات سیاسی افغانستان به حیث حافظان منافع بیگانه. این مذاکرات با پاکستان می تواند از یکسو بر برچیدن لانه ها ی تروریستی و قطع حمایت از گروپ های تروریستی توسط پاکستان متمرکز گردد و از سوی دیگر می تواند، بر هدف اعمال فشار بر تحریک طالبان برای قطع خصومت و برگشت به حیات سیاسی در افغانستان متمرکز گردد. مشی حکومت کدام یک از اهداف دوگانه را دنبال می نماید؟ اولی عبارت از آنچه است که متحدان حکومت افغانستان نیز، مدعی اند، از حکومت پاکستان مطالبه دارند. اگر این حقیقت باشد، حکومت افغانستان باید مشی خود را در برابر پاکستان به حیث یک پارتنر در جنگ علیه تروریزم عیار نماید و جایی برای شورای عالی در حیات سیاسی باقی نمی ماند. وزارت مهاجران و عودت کننده گان می تواند به داد آنانی برسد که به پروسهٔ صلح می پیوندند. تعقیب هدف دومی به معنای مذاکره با پاکستان بر پذیرش نفوذ آن کشور می باشد. شکل بعدی نشان می دهد که مذاکره با پاکستان و مذاکره با گروپ های وابسته به آن به نتایج همسان منتج خواهد شد، مگر اینکه شرایط و خواست های آنها که همسان خواهند بود، پذیرفته شود.

تغییر در سیاست صلح حکومت بر همه آشکار است که:

-مسألهٔ سیاست غیر صادقانهٔ پاکستان به حیث پارتنر در جنگ علیه تروریزم از پیش معلوم بود: انکار می کرد که لانه های ترور در قلمرو پاکستان قرار دارد، انکار می نمود که از تروریستان حمایت می نماید. کشته شدن بن لادن خلاف آن را ثابت کرد و اکنون شواهد و مدارک جدید نیز، در این رابطه به دست آمده است.

-مذاکره با حکومت پاکستان بدون قبول رعایت منافع پاکستان تنها در صورتی موفق خواهد شد که جانب پاکستان وادار به احترام به منافع ملی افغانستان گردد. وادار کردن پاکستان به این امر مستلزم سه انکشاف مهم می باشد:

۱) حکومت افغانستان باید به حیث پارتنر مطمین جامعهٔ جهانی و یک حکومت ملی عمل نماید،

۲) حکومت افغانستان به حکومتداری خوب و تامین عدالت همت ص۳

سیاست های دوگانه، پیامد ...

خواهد داد، اما روز گذشته جی کارنی سخنگوی مطبوعاتی کاخ سفید در اظهاراتی که آشکارا از عقب نشینی واشنگتن از مواضع قبلی کشورش علیه پاکستان حکایت داشت، گفت: روابط با پاکستان برای حفظ امنیت ملی امریکا حایز اهمیت است. این مقام امریکایی درحالی حفظ روابط با پاکستان را برای امنیت ملی امریکا مهم توصیف کرد که وزارت خارجهٔ امریکا، به تازه گی نسبت به تداوم همکاری با پاکستان برای به اصطلاح غلبه بر تروریزم ابراز تعهد کرده است.

کارنی در مصاحبه با خبرنگاران در واشنگتن گفت: 'همکاری با پاکستان برای دستیابی به اهداف امنیت ملی امریکا، حفاظت از جان امریکاییان و مبارزه با القاعده بسیار مهم است'.

وی افزود: به دلیل اهمیت چنین مسایلی، ما به همکاری با پاکستان ادامه می دهیم و می کوشیم، همکاری های گذشته با این کشور را احیا کنیم'.

باید گفت که سخنان کارنی در حالی مطرح شده که 'ویکتوریا نولاند' سخنگوی وزارت خارجهٔ امریکا، به تازه گی بر اهمیت روابط با پاکستان در برخی مسایل از جمله به اصطلاح مبارزه با تروریزم تاکید کرد.

روابط واشنگتن - اسلام آباد از زمان مطرح شدن دوسیهٔ 'ریموند دیویس' مقاطعه کار سیا به اتهام قتل دو تبعهٔ پاکستانی در لاهور به وخامت گرایید.

حملهٔ خودسرانهٔ امریکا به مخفی گاه بن لادن و متعاقب آن، اتهام امریکاییان به پاکستان در حمایت از شبکهٔ حقانی در حملات چند وقت گذشتهٔ خود به سفارت امریکا در کابل پایتخت افغانستان بر شدت وخامت در روابط این دو هم پیمان دیرینه افزود؛ چنانکه برخی آگاهان به این باور بودند، امریکا این بار پاکستان را بی سرزنش عملی نخواهد ماند، اما با اظهار نظرهای اخیر مقام های امریکایی در قبال پاکستان چنین به نظر می رسد که سخنان تهدید آمیز چند روز گذشتهٔ مقام های امریکایی در مورد این کشور، همه نمایشی و سمبولیک و تنها به خاطر مغشوش ساختن افکار عامه به راه انداخته شده بوده و بس. **خ. احمد**

سیاست جدید صلح حکومت به ...

گمارد، تا بتواند مشروعیت خود را تامین و سطح حاکمیت خود را وسعت بخشد و

۳) تضعیف موضع پاکستان.

-مذاکرات با طالبان و مذاکرت با حکومت پاکستان به نکات مشترک عمده تاکید دارد: خروج نیروهای جامعهٔ بین المللی، رد پیمان استراتیژیک با ایالات متحدهٔ امریکا و رعایت منافع ملی پاکستان در سیاست داخلی و خارجی افغانستان.

-از آنجایی که گذار از مذاکرات با طالبان به مذاکرات با حکومت پاکستان به گذار از مذاکرت از فرمانبر به مذاکرات با فرمانده همی ماند و از سوی دیگر، مساعی برای صلح و همکاری با پاکستان تا کنون نتیجه نداده اند، موفقیت سیاست حکومت آقای کرزی دشوار به نظر می رسد.

نتیجه: افغانستان در موقعیتی قرار ندارد که پاکستان را به احترام به منافع ملی افغانستان وادارد زیرا:

۴) افغانستان در حال احیای مجدد قرار دارد، و

۵) عناصر حافظ منافع پاکستان در دستگاه رهبری و ادارهٔ افغانستان حلقه های تصمیم گیری را در اختیار دارند.

۶) نیروهای سیاسی ملی که بتوانند، مستقلانه از منافع ملی افغانستان دفاع نمایند، هنوز شکل نگرفته اند.

با درنظرداشت این حقایق تلخ و با درک این حقیقت که افغانستان تاکنون نتوانسته به حیث یک پارتنر با اعتبار و مطمین در جنگ علیه تروریزم عمل نماید، موفقیت حکومت افغانستان هم در جنگ علیه تروریزم و هم در مساعی صلح به این امر بستگی دارد که درک نماید، به ایا لات متحدهٔ امریکا و جامعهٔ بین المللی نیاز دارد. **پایان**

افغان کډوال او د ایران مذهبي ...

خوا یې د اهل سنت والجماعت له مذهب سره سم د دیني مراسمو پر ترسره کولو باندې د محدودیتونو لګول. لکه د جمعې او جنازې لمونځونه او نور.)

نوموړي نور جزیات ورنه کړل چې د افغان کډوالو په مذهبي مراسمو څه ډول محدودیتونه لګېدلي، خو ویې ویل، افغان کډوالو ترې سر ټکاوه.

نوموړي دا هم ونه ویل چې ایا دغه محدودیتونه تازه دي او که څنګه. خو د راپورونو له مخې خپله د ایران سني اتباع هم له ډېر پخوانه د خپل حکومت له خوا له مذهبي محدودیتونو سره مخ دي. د مشرانو جرګې منشي همداراز وویل، چې په ایران کې مېشت افغان کډوالو په زندانونو کې له افغان بندیانو سره د ناوړه چلند په اړه هم اندېښمن وو. هغه وویل، دا مهال شاوخوا څلور زره او اته سوه افغانان د ایران په زندانونو کې بندیان دي چې څه کم اته سوه یې ښځې دي او د ایراني چارواکو له قوله یې وویل، اکثره یې د مخدره موادو د قاچاق، قتل او غلا په تور نیول شوي دي. ښاغلي راجي همداراز په خپل راپور کې د افغان کډوال ددې شکایت یادونه هم وکړه چې وایي په ایران کې د اعدامېدونکو افغان کډوالو جسدونه افغانستان ته نه سپارل کېږي. راجي وویل، د افغانستان د ملي شورا ګډ پلاوي د ایران د مقننه قوې له رییس لاریجاني او جمهور رییس محمود احمدي نژاد سره د افغان کډوالو ستونزې مطرح کړې او هغوی یې د ځینو په هواري کې د همکاري ژمنه وکړه، خو د مذهبي محدودیتونو په برخه کې یې دا ژمنه ونه کړه: (ښاغلي لاریجاني او ښاغلي احمدي نژاد داسې استدلال کاوه چې د جمعې لمونځ دوه اړخه لري یو سیاسي او بل عبادتي. په داسې حال کې چې موږ له کفري نړۍ سره د اختلاف په اوج کې یو، له عبادتي اړخ نه یې سیاسي اړخ موږ ته مهم دی.

که په یوه هېواد او یوه ښار کې د جمعې یا اختر لمونځونه په دوو بیلو ښو ترسره کېږي، دا په واقعیت کې د مسلمانانو په ټولنه کې د اختلاف څرګندویي کوي او له دې تاریخ واقعیت څخه زموږ دښمنان نامشروع ګټه اخلي.)

ایران ته د تللي پلاوي د راپور له اوریدو وروسته د مشرانو جرګې یو شمېر غړو په ایران کې د افغان کډوالو د ستونزو په ځانګړې توګه مذهبي هغو باندې اندېښنه وښودله او د له منځه تلو غوښتنه یې وکړه. د راپورونو له مخې هغه ستونزې چې د مشرانو جرګې پلاوي یې یادونه کړې، تازه نه دي بلکې افغان کډوال د کلونو کلونو راهیسې ورسره لاس او ګریوان دي. د ازادي راډیو د راپور له مخې، که څه هم افغان چارواکو تهران ته په تقریبا هر سفر کې هم د افغان کډوالو ستونزې له ایراني چارواکو سره مطرح کړي او هغوی یې د هواري ژمنې هم کړي، خو بیا یې هم د له منځه وړلو لپاره عملي اقدامات نه دي شوي.

د افغانستان جګړه ولې تر ...

مخالفو ځواکونو او له هوا څخه د هوایي ځواک عملیات تنظیم کړل. د امریکایي چارواکو له وروستیو ویناوو ښکاري چې له افغانستانه د نړیوالو قواوو له وتلو، ډېره موده وروسته به هم د CIA او د امریکا د خاصو ځواکونو عملیاتي ډلې د القاعده شبکې د مشرانو د نښه کولو او له افغان ځواکونو سره ګډ کار ته دوام ورکړي. په سپینه ماڼۍ کې د افغانستان د جګړې جګپوړی سلاکار ډوګ لیوټ وایي، دا پرېکړه له تروریزم سره د مبارزې له ستراتیژۍ څخه دلاس اخیستو په مانا نه بلکې په دې مانا ده چې د خاصو ځواکونو عملیات به د هغو ۳۰ زره اضافي سرتېرو د عملیاتو ځای ونیسي چې امریکا افغانستان ته استولي وو. د نوموړي په وینا دا همداراز په دې مانا ده چې د امریکا خاص عملیاتي ځواکونه او د CIA منصبداران به د جګړې په بل پړاو کې په افغانستان کې حضور ولري. ښاغلی لیوټ زیاتوي، دا به هغه مهال وي چې افغانان به یا دا ثابتوي چې د وسلوالو د حملو مخه نیولای شي او یا دا چې د طالبانو پروړاندې کمزوري شوي دي. جنرال جان مولهولنډ وایي چې د دې ځانګړو ځواکونو د عملیاتو لپاره بنیادي چارې لا له مخکې ترسره شوي او په دې لړکې د افغانستان په لرې پرتو کلیو کې د امریکایانو له خوا د روزل شویو افغانانو او امریکایي ځواکونو لپاره سلګونه ګډ مرکزونه جوړ شوي دي. د امریکا د پوځ یو جګپوړی مقام چې د ګډو ځواکونو د عملیاتي پلان د جوړولو دنده ورسپارل شوې او د خپل نامه نه ښودلو په شرط یې له اسوشېټډپریس سره خبرې کولې د داسې یوې ورځې اټکل کوي چې افغان ځواکونه به د لویو ښارونو امنیت ټینګوي او وسلوال طالبان به لرې کلیو باندې او حتا ولایتونو ته مخه کوي. د دې مقام په وینا په داسې حالت کې به CIA او سپېشل فورس یا ځانګړي ځواکونه په هغو سیمو کې چې افغان ځواکونه یې د امنیت ساتلو توان نه لري، د القاعده او طالب مشرانو پرضد عملیات کوي. د ازادي راډیو د راپور له مخې، پوځي پلان جوړوونکي وایي، په لرې پرتو سیمو کې به د خاصو ځواکونو یوه بله ډله چې د افغان سرتېرو د روزنې مسوولیت لري د افغان ځواکونو ملاتړ کوي او د طالبانو د غښتلي کېدو مخه به نیسي.

برگزیده هایی از مطالب ارسالی دوستان

دوستان و همکاران گرانقدر روزنامه اراده
احترامات ما را پذیرا شوید
قبل از همه از همکاری های بی شایبه شما اظهار سپاس و قدردانی نموده و تداوم همکاری های شما را با این روزنامه به دیده قدرمی نگریم.
امید است با همکاری های همیشگی خویش، صفحات این روزنامه را رونق بخشیده و بر ما منت گذارید.

همکار ارجمند محترم فرهاد " دره یی" محصل پوهنحی حقوق پوهنتون کابل، به سلسله همکاری قبلی تان این هفته نیز نامه یی حاوی یک مطلب از شما دریافت نمودیم که باعث خرسندی ما گردید با اظهار سپاس از همکاری های قلمی شما، منتظر نامه های بعدی هستیم.

افغانستان علی رغم موقعیت اش در خشکه، به دلیل واقع شدن در میان مناطق آسیای مرکزی، خاورمیانه و جنوب آسیا، از جایگاه مهم و بالایی برخوردار است؛ این کشور علاوه بر داشتن شخصیت های برجسته وعالی مرتبه، در ضمن مملو از منابع بزرگ ذخایر طبیعی است، که قیمت این منابع طبیعی بیش از یک تریلیون دالر تخمین زده شده است. آهن، مس، طلا، اورانیوم، سرب، آلمونیم، ، فیروزه، یاقوت، زمرد و... بخشی از ثروت‌های معدنی و طبیعی افغانستان است که هنوز استخراج نشده اند واین ثروت عظیم میتواند که آینده ساز خوب برای کشور عزیز ما باشد ولی دربعضی موارد دیده شده است که تعدادی از دشمنان ما این ثروت های عظیم را دیده نمی توانند ودست به اعمال ضد بشری وجنایت کارانه زده و باعث مشکلات در کشور ما می شوند که مثال زنده آن کشور همسایه ما پاکستان میباشد که همواره باعث رنج این ملت مظلوم گردیده است.

این در حالی است که بعد از کشته شدن بن لادن ثابت گردید که پاکستان شریک مبارزه با تروریزم نه بلکه لانه تروریزم است ازاینرو فشار های جهانی علیه پاکستان همواره رو به افزایش است که این خود در حقیقت ادعا های مردم افغانستان مبنی بر وجود پایگاه های امن تروریستان در قلمرو پاکستان واضح و آشکار گردید و جامعه بین المللی را متوجه آن ساخت که تروریزم نه تنها تهدید برای افغانستان است، بلکه برای جهان نیز خطر ساز می باشد.

به این مسأله باید جامعه جهانی توجه کند و بر علیه این پدیده خطرساز اقدام جدی نماید. با برچیدن سازمانهای تروریستی وترور پرور چیزی به عنوان آی اس آی ویاهم گروه طالب وحقانی وجود نداشته باشد.

به هر صورت حالا که لانه تروریزم مشخص شده، در این مورد باید جامعه جهانی تصمیم بگیرد، تا با شد صلح دایمی در کشور ما و منطقه پیاده گردد.

همکار گرانقدر محترم حشمت " پویا" مطلب ارسالی تان تحت عنوان " نباید از کارکرد های نیرو های امنیتی چشم پوشی کرد" را دریافت نمودیم، به امید همکاری های بیشتر تان قسمتی از مطلب ارسالی تانرا به چاپ میرسانیم.

افغانستان کشوری است که سه دهه جنگ های خانمانسوز تحمیلی را تجربه کرده است که بعد از سقوط رژیم طالبان، یک دولت ملی درافغانستان بوجود آمد. اکنون ده سال است که کشور ما در بعد مسائل داخلی از بحران سیاسی، اجتماعی و اقتصادی که به آن مواجه بود آهسته،آهسته بیرون می گردد. قوم گرایی، تعصبات لسانی، سمتی ومذهبی به لطف الهی اکنون جای خود را به برادری وهمدیگر پذیری تبدیل کرده است. روحیه جمعی و هویت ملی در این کشور به معنای واقعی کلمه شکل گرفته است. بزرگ‌ترین دستاورد مردم و دولت افغانستان را میتوان در آزادی رسانه‌ها و مطبوعات و سپس رشد آموزش و علاقه به تحصیل در میان دانش‌آموزان و محصلین جستجو کرد.

اکنون ما دارای یک نیروی واحد، منظم وقدرت مند امنیتی هستیم که از توانا یی های لازمه در امور اجرای عملیات های تکتیکی برشبه نظامیان طالب والقاعده برخوردار می باشد.

قسمی که میدانیم دراین اواخر تروریستان قوت مقابله را با نیروهای امنیتی کشور نداشته با حملات بزدلانه دست به از بین بردن شخصیت های ملی کشورمیزنند که ما شاهد به شهادت رساندن یک تعداد از افراد بر جسته کشور خویش بودیم. به هرصورت آنعده افراد واشخاص ایکه مردم افغانستان را به عناوین مختلف واستفاده از نام اشخاص ملی کشور فریب میدهند باید بدانند که نظام فعلی کشور به انجام جان هزاران فرد مبارز وفداکار به میان آمده ودیگر ملت افغانستان حوصله جنگ وبرادر کشی را ندارند وخواهان صلح پایه دار درکشور خویش هستند.

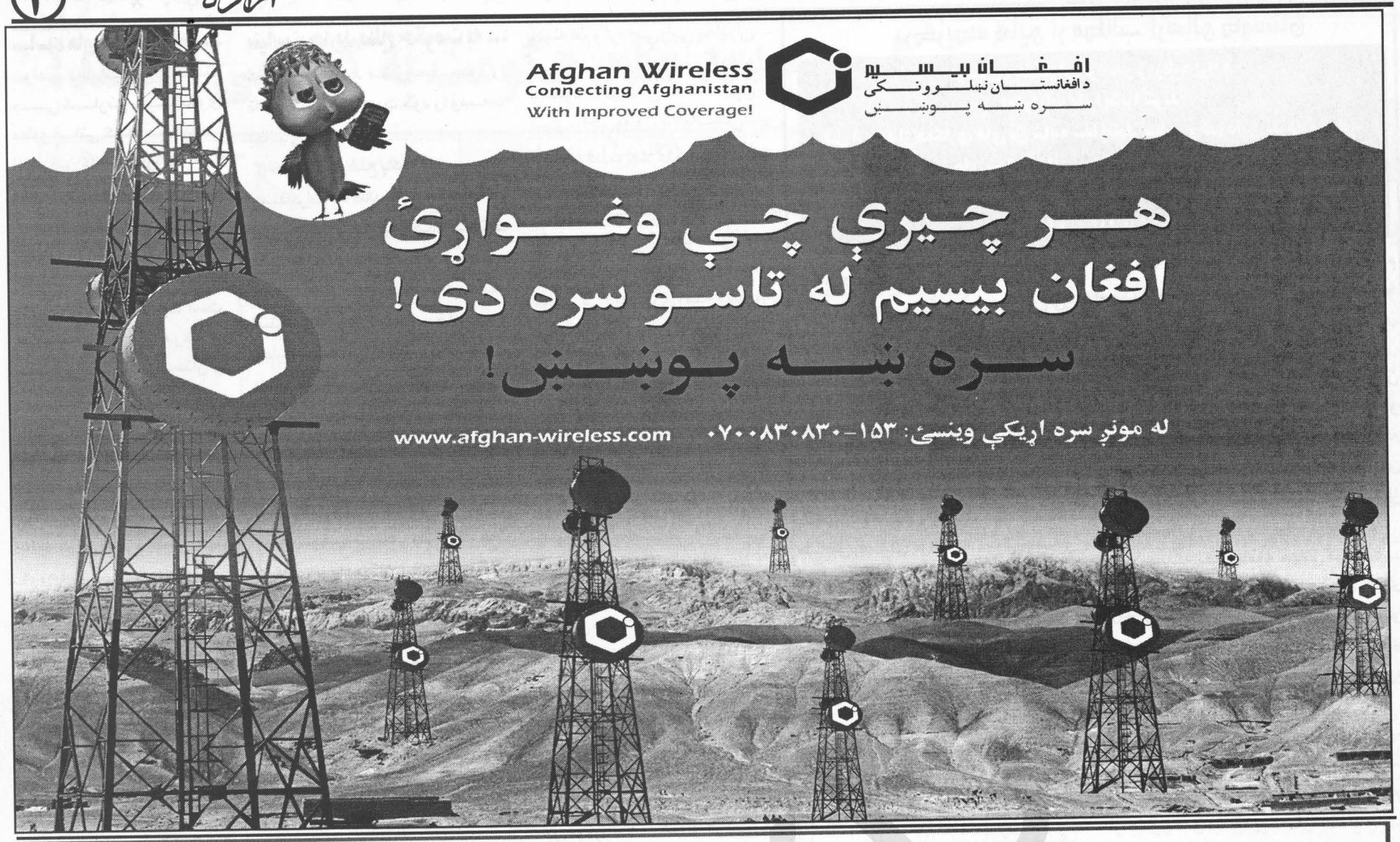

Afghan Wireless
Connecting Afghanistan
افغان بیسیم
د افغانستان نښلوونکی
www.afghan-wireless.com

ستاسو د
سیمکارت
راجستر او ثبتول اړین دي

ملګریه! د سیمکارت د ثبتولو او زمونږ د خدماتو او وړاندیزونو د پرله پسې کارونې په موخه د افغان بیسیم تر ټولو نږدې رسمي پلورنځي ته ورشئ.

په یاد ولرئ چې د ثبتولو لپاره خپل عکس او د پېژند پاڼې (تذکرې) یوه کاپي د ځان سره ولرئ.

د زیاتو معلوماتو لپاره د ۱۵۳ شمېرې سره اړیکې ونیسئ.

معیار های بین المللی حقوق بشر برای تطبیق قوانین

تحقیقات پولیس: هیچگونه فشار فزیکی و ذهنی بالای مظنونین، شاهدان و قربانیان به خاطر بدست آوردن معلومات آورده نمی تواند. شکنجه و روش های دیگر غیر انسانی و تحقیر آمیز بطور مطلق منع می باشد.

این پیام از طرف کمیسیون مستقل حقوق بشر افغانستان تقدیم گردید

اراده ورځپاڼه یوازې د سرلیکې ننګه کوي، نورې لیکنې د لیکوال خپل نظر دی، ورځپاڼه یې مسوولیت پر غاړه نه اخلي.

حق الاشتراک:
قیمت یک شماره: (۵) افغانی
سالانه: ۲۰۰۰ افغانی
شش ماهه: ۱۰۰۰ افغانی
برای موسسات و سفارتخانه ها:
سالانه ۳۰۰ دالر امریکایی
شش ماهه ۱۵۰ دالر امریکایی

مرکز نشرات افغان
روزنامهٔ ملی اراده
موسس و صاحب امتیاز: حاجی سید داؤد
مدیر مسوول: استاد مرتضی فرحتیار
موبایل: ۰۷۹۷۲۵۳۱۶۴
Farhatyarm@yahoo.com
معاون: خادم احمد
موبایل: ۰۷۰۰۵۹۶۲۰۵
Khadem.kabul@yahoo.com

ادیتور پشتو: مجیب الرحمن امیری
موبایل: ۰۷۰۸۸۸۷۰۶۶
دیزاین: انجینیر محمدجمیل "امیری"
همکار تخنیکی: محمدجمیل "احمدی"
مسوول توزیع و بازاریابی: عبدالسمیع
۰۷۰۰۲۴۴۳۸۴
ایمیل:
erada.daily@yahoo.com
آدرس: دهمزنک، عقب سینمای بریکوت، سرک اول کارته چهار.

ERADA DAILY
Afghan Media Resource center
Establisher and Concessionaire:
Haji sayed Daud
Editor in chief: Farhat yar
Editor: Khadem Ahmad
Pashto Editor: Mojiburahman Amiri
Designer: Eng, Mohammad Jamil Amiry
Address: Behind Baree kout-cinema,
first street of karti-e-char
Email: erada.daily@yahoo.com